盛京時報

刊休日：十日大祭禮拜日之翌日
大正元年陽九月八日　陰七月二十七日
本報價目：每張銅元五枚　每月七角　外埠郵寄每月八角　半年四元八角　全年九元
告白刊例：一行五號字十五字起碼　登者每行四角
發行人　一宮房次郎
發行所　盛京時報館
奉天大西門外大什字街路北
電話　中國三二二號

論說

用兵蒙藏論

國本未固。而驟議用兵。此誠爲老成持重。謀出萬全者所不許。顧亦有未可執一以求之者。如今日之征蒙藏是也。蒙藏本隸屬於民國版圖。近且引而進之。使享平等之待遇。顧乃自外於民國。求庇於外人。甘擾亂邊陲。妄希必不可能。獨立。民國於是亦遂不能聽之。而不興討伐之師矣。夫國民心理。稍安則弛。或激起內訌。以爲進行之梗。然當邊患既亟。則國民亦且拋除一切。專心一志以謀是事。是則用兵蒙藏。既爲不可避之事實。急起直追。力謀戡定。詎非今日之至要者耶。藏事由西南各省任戡定之責。而蒙事則由東北各省任戡定之責。腹地各省。就近撥調精銳。運輸軍實。以協助之可也。至若國民之自命愛國者。則仍應如曩者之組織敢死決死隊。以補軍力之所不及。夫蒙藏若果與民國斷絕關係。則民國之疆域去其大半。蒙藏之實力。本不能獨立。斷絕後。蓋不啻假寇兵而齎盜糧也。以故爭蒙藏也者。非僅爭蒙藏也。蓋求以擁護全國也。就兵力論蒙藏亦何能敵我。當事者設更以審慎出之。致敵而不致於敵。則亦爲萬全之策也。蒙藏戰事。萬不致延長。慫恿蒙藏之獨立者。固大有人在。逮戰事方殷之際。或且出而轉圜。顧民國是時。當審時度勢以應付之。與今日之聲言不承認私訂協約。與要求關係國之嚴守中立。同一機緘。同一策畧也。夫苟國民稔知用兵蒙藏之不可已而竭精斂神。以求一當。則邊患必不至日以蔓延。其他外交。亦復易於措手。所可慮者。至大之責任。委之於一二省。而稍獲勝利。便氣浮意動。稍失利。便以爲不可復振。是則可憂方大。邊事固將馴至於不可爲之地。而外交界更險象環生。國民偶不自檢。或爭意氣而致內訌。則瓜分之禍立召。存亡安危繫此一舉。願我國民。抱同舟共濟之思。而爲新創之民國。穩固其基礎也。

雜錄

內務部通告全國選舉人文

通告事八月二十一日奉大總統令國會組織法及兩院議員選舉法經公布此次正式國會爲民國建設之根本國會早日成立則國基早日奠安現在選舉爲時甚迫尤當力促進行勉赴程限勿逾約法所定臨時期尚方足昭信中外所有選舉事宜關係綦重各地方行政長官務各按照法定程敘遵守應有職權慎重執行認眞監督予凡有選舉權之國民咸宜以公平誠實之心求灼見眞知之選期得眞能代表民意熟悉地方情形通達國家政治者任爲議員庶可契合代議制度之精神鞏固共和立憲之基礎民國前途實嘉賴焉等因奉此查主權在民載在約法民國男子除法律特別限制者外自當均有參政之權惟以我國領土之廣袤人口之繁行代議制度之特種議員選舉法之所由制定也此項選舉法在以選舉權付諸國民使之選舉議員以代自己而參預國家之政務自他方面以觀察之則參政權仍間接而屬之國民故選舉得其人則必有福國利民之政治而國民參其休選舉非其人則必有蠹國厲民之政治而國民受其禍蓋一切大政方針雖由政府執行而實先由國會議決國會必有監督之實力而始能發揮平民政治之精神尤必有健全之分子而始能表現代議制度之特色溯自去年八月武漢首義各省響應地方之秩序既已擾亂社會之經濟尤極窘涸加以兵匪橫掠水旱告災丁壯嘗於鋒鏑老稚轉乎溝壑其蕩析離居窮而無告者尤屬不可勝數迄今瘡痍滿目元氣未蘇我國民痛鉅創深已達極點救濟之法別無他途惟有希冀正式國會早日成立聚集達於治體之人材決定適於民意之政策是以我多數之國民苟欲出水火而登衽席則不可不注意選舉權之行使夫百金之肆司事必得其才一縉之傭計値期于稱無況以自己神聖不可侵犯之參政權付託于人惡乎其可以不愼也本總長爲此通告於選舉權之國民當行使選舉權有應特別注意者數事第一選舉權之不可以拋棄也我國君主專制垂五千年蹈一人獨裁之故常守禁人不議之大誡故前清末造頒行諮議局地方自治各選舉章程人民不但不知選舉權爲可寶貴之權利而反有避之若浼者或以有嗜好而自汚或以無財產而自諉棄天賦之人權失國民之資格莫此爲甚而調查疏漏敷衍塞責猶其後焉殊不知文明各國之國民以不出代議士爲不納租稅爲選舉權之要旨歐洲革命流血之歷史國民出死力以與政府激戰者爭參政權而實爭選舉權而方今共和政體肇祖元胎欲知國民政治思想之發達與否當於選舉競爭之劇烈與否驗之選舉權而可以自由拋棄則悠悠國事孰爲可貴此所當特別注意者也第二選舉權之不可以賄賣也世界上採用代議制度之國必有二以上之政黨競爭政權欲於議會占多數故每屆選舉頗有以金錢之勢力收買選舉人使對於自己之黨員而投票者此種辦法在該黨之黨客雖爲必要之手段而在國家之法律則屬犯罪之行爲我國政黨發生現尚幼稚且各黨尤多賢明公正之人誰肯沿襲弊風以羅法網倘有上項情事則受刑律第一百五十九條第二款第三款之制裁無論期納者交付者媒介者收受者均應科以五等有期徒刑拘役或一百元以下之罰金君子懷刑國法具在此亦當特別注意者也（未完）

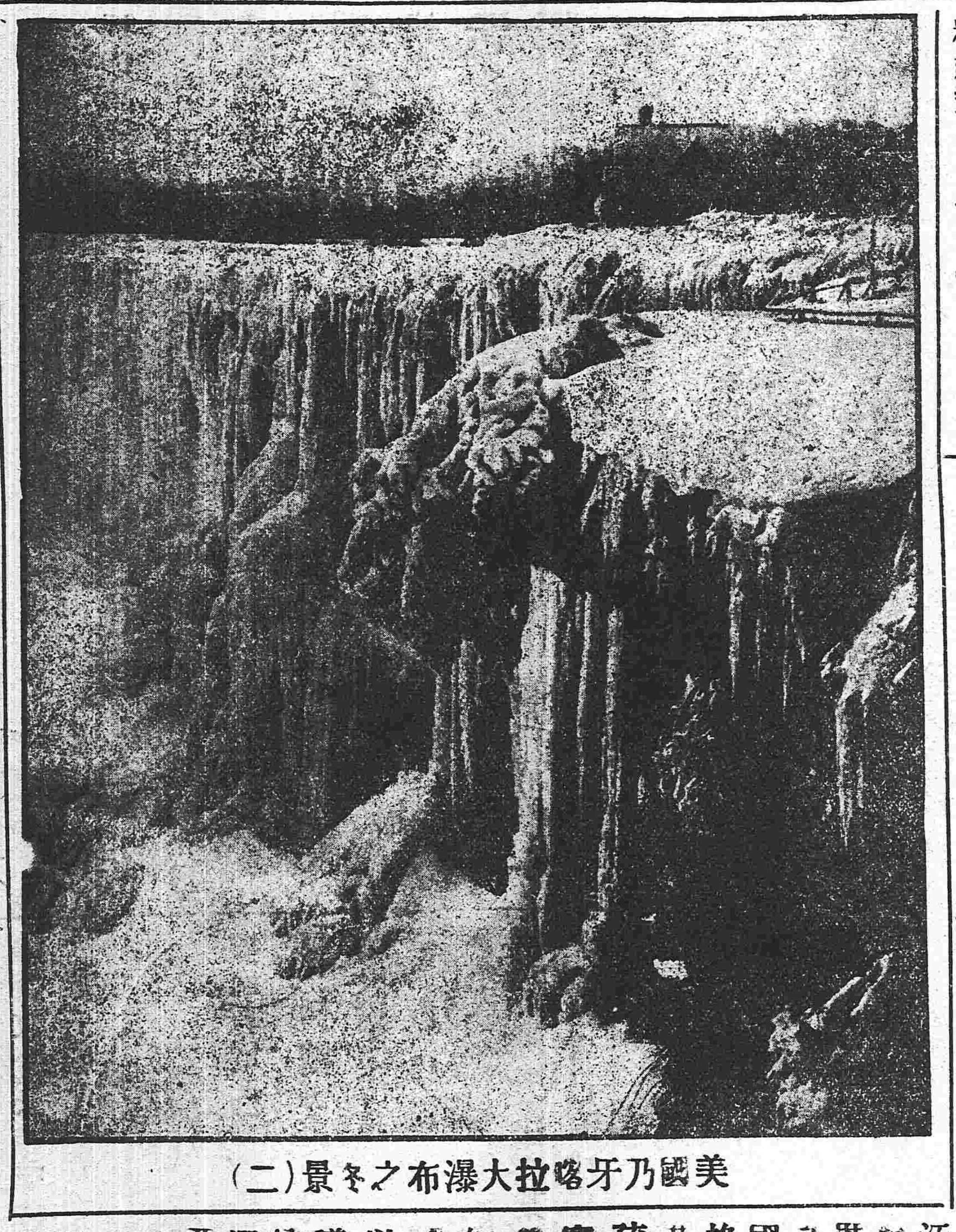

美國乃牙喀拉大瀑布之冬景（二）

文苑

題莫耐亭表叔悼亡集（綠雪堂叢稿）

一紙纏綿透骨酸。春蠶僵臥惜寒安。琴臺縱遺鸞膠續。錦攬牛憎螮蝀粉殘。（夫人歿時有嗜飛出繐帳）綠襪半勾簾底膸（表叔藏有綠鞋數事擬惜可掬）紅顏千市畫中看。怪予曾索牙牙抱。痕在心頭夢卻難。

擬達瑤臆未有因。玉樓誰召綺羅身。無情地要埋香骨。有例天難壽美人。洪冶欲焚芝阜頌。黃金只鑄棟花春。姑蘇台是鴛鴦界。劉住臨終半面犟。（夫人卒時表叔姑蘇未回竟不及訣）

春宵風雨淚長流。塵世無花便不愁。情到太濃元有劫。福難小豔也經修。零星往事攢心痛。落月香踪挽可留。我記妝臺頻索果。捉教膝上坐梳頭。

華年一擲鬢毿毿。憶拔金釵酒自酣。長命緣因逢再世。後來人替種宜男。全身周昉呼難下。半趣哀絲達最諳。一闋采蓮瑤島上。斷腸休更唱江南。（夫人有采蓮歌用烏絲蘭手書藏在余處）

夫人姓周氏名鍾瑞字素之美而才工詩善書精小楷卒年二十四

橫濱正金銀行奉天支店
奉天城內四平街　電話十二番
資本金四千八百萬圓
公積金壹千七百五拾萬圓
總店　橫濱
支店　神戶　東京　長崎　大阪　倫敦　里昂　紐育　桑港　孟買　布哇　哈爾濱　香港　上海　長春　安東　北京　大連　旅順　營口　遼陽　鐵嶺　漢口　天津

怡生營口開期
本輪奉期開往上海風雨無阻輪內裝修清潔上下房艙鋪設幽雅官商女客坐搭異常穩妥茶水清潔殽饌豐盛茶房人等侍奉周到客食早降今已掉期每逢星期五在營口開船
營口開　陰歷　八月初三上午開　八月十七上午開　九月初二上午開　九月十六上午開　九月三十上午開　十月十四上午開
和生營口開期
陰歷　七月廿五中午開　八月初十中午開　八月廿四中午開　九月初九中午開　九月廿三中午開　十月初七中午開
怡和行　怡和生輪船賬房　謹啓

日本郵船會社滊船廣告　由大連埠頭起
酒田丸　九月七日（陰七月廿六日）晌午開　往太沽營口
滙田丸　九月十七日（陰八月八日）前十點開　往門司神戶橫濱
高砂丸　九月廿一日（陰八月十一日）晌午開　往門司神戶橫濱
日本郵船會社代理店　三井洋行大連出張所　電話（三二一）（四六〇）
乘船票由本出張所自賣如有乘客請至本所購買

西京丸　神戶丸　往上海定期輪船廣告
西京丸　九月七日（陰七月廿六日）晌午開
神戶丸　九月十二日（陰八月初二日）同
頭等票日金四十圓（一去一回金六十四圓來往）
二等票日金二十五圓　同　四十圓
三等票日金十圓
本事務所與及在營口遼陽奉天鐵嶺長春各站均可發賣聯絡船車票
兩輪船均備有無綫電信以期送信迅速而謀乘客之便利
大連開　每禮拜四　每禮拜六
上海到　每禮拜三　每禮拜五
上海開　每禮拜一　每禮拜三
大連到　每禮拜三　每禮拜六
南滿洲鐵道株式會社　大連埠頭事務所

三井物產株式會社奉天出張所
設在大西關外　電話　中國二二七號　日本二一二號三五
總行　日本東京市日本橋區駿河町壹番地
分行　倫敦　漢堡　紐育　桑港　孟買　甲谷他　盤谷　新甲坡　瓜哇　馬尼喇　香港　廈門　臺南　臺北　廣東　青島　上海　漢口　芝罘　京城　仁川　天津　海參威　大連　牛莊　鐵嶺　長春　哈爾濱
啓者本行開設歷有年已各國各埠通商口岸均設有分行可見本行交易之茂盛所有販賣大宗之貨物　豆子　豆餅　洋布　棉紗　木材　撫順煤　各種機器　各種雜貨　鎗砲軍械　並經理保險　代理船務等事能眞辦理賣貨物格外公道如蒙賜顧者請到本行面議爲幸　本行主人謹白

命令

▲海軍部官制（續昨）

第八條 軍需司掌事務如左 一關於軍服之經理及檢查事項 二關於軍服糧炭等給與之規定事項 三關於平時戰時糧炭之給與 及戰用糧炭之準備事項 四關於經費出納並預算決算一切事項 五關於會計稽核事項 六關於海軍官地事項 七關於軍需運用事項 八關於各軍需處人員之考績事項 九關於規定俸給及其旅費一切事項 十關於各種給與及軍需規定之審查事項 十一關於掌管出納之官吏各事項 十二關於財政官署有關係事項 第九條 軍學司掌事務如左 一關於所轄各學校一切章程之制定及其籌辦事項 二關於擬定所轄各學校教育綱領及計畫並審查各教科書事項 三關於所轄各學校職員獎罰事項 四關於所轄各學校學生獎罰及考試事項 五關於留學生一切事件並選派高等專門學員事項 六關於練習艦隊並規定練習章程事項 七關於製定海軍練營魚雷營訓練管理等規則事項 八關於艦隊操演事項 九關於計畫訓練改良事項 十關於編輯及印刷事項 十一關於軍學人員之考績事項 十二關於其他教育訓練等一切事項 第十條 科長員額以各部官制通則所定僉事員額為準 第十一條 科員員額至多不得逾一百人 第十二條 海軍部職員員額除本規定外以部令定之 第十三條 本制自公布日施行

海軍部職員表

總長（上中將） 次長（中少將）

廳司	司長	科長	司副官	科員
參事	少將上校 四			
總廳	秘書	副官（上中少校上尉）十 視察（上中少校上尉）八		
軍衡司	司長（少將上校）一	科長（上中少校 一等司法官）	司副官（上尉）一	科員（少校上尉 二三等司法官）
軍務司	司長（少將上校）一	科長 上中少校 軍醫上中少監 航務上中少監 技正	司副官（上尉）	科員 少校上尉 一二等軍醫官 一二等航務官 技士
軍械司	司長（少將上校）一	科長 上中少校 輪機中少校 造艦中少監 技正	司副官（上尉）	科員 少校上尉 一二等輪機少校上尉 一二等造艦官 技士
軍需司	司長（會計主監 會計上監）一	科長（會計上中少監）	司副官（一等會計官）一	科員（一二等會計官）
軍學司	司長（少將上校）一	科長（上中少校）	司副官（上尉）	科員（少校上尉）

技正 四 技士 八

北京專電

●六國大借欵之重提

國務院會商六國大借欵之復活問題業已決定再商六國銀行團邀借二千萬磅並已委派梁如浩充借欵委員定於下星期開始正式交涉現已豫備一切又聞袁總統擬請孫中山充借欵顧問然孫中山恐不肯允諾也

●借欵團之態度

二千萬磅借欵問題已自前星期六起由梁汝浩向六國銀行團預為磋商聞六國銀行團意仍擬將以前借欵條件一併承認則無論何時無不應允借欵昨已據情咨覆梁如浩矣

●孫中山意欲南旋

孫中山擬調查京張鐵路後准於初九日出京南旋唯袁總統力請中山仍留京師襄辦要政至一月後始准回南

●法國當軸之聲明

頃有謠傳日俄英法對于中國問題訂有密約正在逐漸進行中等情法國當軸關于此謠言之辯明略謂法國果欲在雲南逞其野心則革命亂時可乘之機會正多然當時尚不為此至今日克復和平後乃復為此乎

●魯山匪警

據漢口來電河南魯山縣境匪務猖獗討代隊迭次失利河南都督現已由省城添派步砲各一營急馳往援

●袁總統致親函於駐京英使

袁總統日昨袁致親函駐京英使將聲承認英政府關于西藏之要求唯函未附記詳細協定仍須將來磋議核奪並聞政府當軸對于該答覆書更添一項內述英國此次關于西藏之宣言乃係無條約上之權利若中國是否進兵西藏則素屬中國之自由權等情

●會議軍制統一問題

初三日總統府軍事處會議軍制統一問題決議將來教練陸軍須仿照日德兩國制度聘用兩國軍人充教練官

上海專電

●黃陳北上消息

黃克強與陳其美已於初五日晚駕坐招商局輪船瑔明號由滬放洋北上

●軍餉支絀之所激成

據香港來電云廣東政府因財政窮乏每月軍隊薪俸一半給以不換紙幣一半則給現銀初三日駐紮香山縣之軍隊多名意欲將該紙幣按表面額通行向商舖強迫使用各商舖均不肯受遂大起衝突傷亡甚多全市因之罷市人心不安

外電一束

●拿翁遺跡之代價

據倫敦電云地中海葉爾巴島拿巴翁住宅舊址頃由路斯坡里親王購存估價一萬二千磅

●謀在檀島等處開設無綫電信局

據倫敦電云馬爾哥尼無綫電信公司謀在檀香山橫濱菲利濱等處開設無綫電信局與舊金山埠聯絡通電藉以靈通消息

●議設俄京銀行於北京

據柏林電云法國某銀行總理頃與俄政府會商開設銀行于北京事宜已有成効該總理昨已向北京進發

共和肇國記

●民國領土存亡之問題

自外蒙古獨立後科布多繼之以喪失趙督已屢電告急頃日國務院會議對於蒙古問題相顧而不敢發言緣前者陸總理去俄時俄外務部對于蒙古會提出三條件之要求為陸總理所拒但此問題至今尚未解決也不承認俄所提出之三提件則惟有用兵之一法而國務員會議時段總長謂中國現時兵力僅可以對付蒙古若因此而惹出他國之干涉則實無力以抗拒之云會議既無結果適俄公使署之參贊警告外務部謂中國若欲取消蒙古獨立非承認俄外務部所要求之三提件不可其三提件（一）中國不得設官于蒙古（二）中國不得在蒙古駐墾（三）中國不得向蒙古進兵此三提件者若承認之蒙古非中華民國有也現聞國務院已窮於應付而此事又關係中華民國領土之存亡問題擬提交參議院開秘密會議作最後之解決云

●參議院休會之內容

參議院休息四日聞其原因係吳議長與各議員秘議表面上之休會係以議案多未經審查幾於開會時無案之可議實際上之休會係以彈劾案之未提出黨派惡感益深甚至開會時之不列席者甚多其好閒散之議員遂藉此直不到院故暫休會以待云

●華商對英之憤激

昨接滬電云該埠華商對于英國提出要求西藏事件均為憤慨昨商務總會開會議決排斥英貨云

●俄人之新要求

日前俄國政府電致該國駐京使臣向外交部要求對於我國北部之種種權利如下四端 一在江省接收東清鐵道支路 一由恰克圖至庫倫及張家口有敷設鐵道權 一新省並伊犂准其修造鐵路 一吉江兩省已訂之開礦條約不准更改

●大總統與吳議長之密晤

參議院吳景濂議長於本月初一日曾特奉大總統函邀至總統府會晤密談良久而退聞所談者除關於參議院之將來問題外並有關於奉天省議會與都督衝突之糾葛擬由參議院與政府雙方設法調和以冀和平了結

●明年禁絕鴉片煙

初二日參議院開議禁煙案經多數表決於民國二年末日一律禁絕

▲國務院紀事（九月四日）

一參議院咨議決省議會選舉法請公布 一上海陳貽範電稱據電轉報中所載本不足為黃公克強盛名累今經宣布黃德益彰讒人之口亦間執矣 一直督呈委唐階屏署河間協副將 一仰光緬甸華僑電稱籌集國民捐約二十萬乞頒章程候匯 一海軍部咨稱請迅咨催參議院將本部所請附設參謀廳一案提前議決 一直督呈稱遵查平山縣聚衆情形現已解散 一財政部咨送外交陸軍海軍工商等部追加八月俸給概算書已由大總統咨交參議院 一問黎副總統已電報派代表來京亦聞其姓名否 答黎公早曾有電保哈漢章孫武張昉三人來京近日未聞有電來 一問實行裁釐加稅外間傳說不一近政府是否曾經開議有何確定之辦法 答此事曾經討論多次與各國尚未正式承認殊多窒礙擬暫從緩 一問庫倫活佛近日是否曾電請政府予限一星期籌辦取消獨立事 答此間亦頗有傳聞惟尚未確見電報 一問陸軍部劃分軍區之案已提交國務院否 答尚未提出 一問財政部擬派塞念益李士偉冒廣生與議充顧問員現已實行否 答日內即可呈院 一問洮南戰事日來有無捷報 答數日來未接電報

各園 慶豐 天桂 天仙

哈爾濱道裏閱報諸君台鑒 敝館之報擬於陽曆九月初一日起將送東報支局代派之本報一概歸付

九宮

外四

●櫃客店帳房廚房專用鐵器傢伙各色油漆顏料電燈
●電鈴等件機器材料五金雜貨一概俱全不誤主顧

●遣送亂兵 ●通州毅軍遣散亂兵八百餘名由專車送到兗州鄭州沿途不准逗遛其餘以次遣散均已繳納軍械

●海軍區域之劃定 日前海軍部劉總長已將屯駐海軍軍艦之區域劃定並擬於該處設立鎮守府以資管轄其所定之區域如下

（區域）		（鎮守府）
北段	由鴨綠江至芝罘	秦皇島
中段	由芝罘至三都澳	崇明島
南段	由三都澳至汕頭岬	瓊州島

●擬任帕拉塔爲西北總司令 科布多現既失守西北軍事日形緊迫辦事長官帕邱拉塔退守阿爾泰昨聞總統府軍事處密議擬請特調伊犂新疆兩省軍隊爲前部卽以帕邱充總司令責成尅期克復科布多並顧甘肅軍隊以爲後援聞已提交參議院部會議矣

●大總統之言志 國民黨共和黨皆欲請袁大總統入黨以圖擴充該黨之勢力昨有某君謁見總統詢及此事總統謂我國黨爭之劇烈誠爲今國所罕見政府之陷于黨爭旋渦中者凡數次在政界之人皆當出黨方能自抒政見無所拘束豈可從而入之且余之不入黨更有說焉臨時政府期限轉瞬卽滿正式大總統選定後余得以卸此鉅任退隱深林養此餘年決意再不聞政事入黨果何爲之云云據此外間所傳大總統有入某黨之消息確係子虛也

●交議熱河察哈爾兩都統官暫仍舊制之說帖 查熱河都統兼轄卓索圖昭烏達兩盟察哈爾都統兼轄錫林郭勒一盟內如承德朝陽赤峯二府一州所治之地多蒙旗地面蒙爲主戶漢爲僑戶在蒙地者一切政治均牽涉民蒙今直隸議會並無蒙古議員如議決之後蒙人不服豈不轉生枝節該都統等並管蒙旗已成習慣現邊陲多事各盟蒙情時有動搖哲盟在北各旗兵象已見若該三盟因更改管轄而生變端誰執其咎且距京城較近關礙尤大至熱河州縣向歸直督並轄舉劾均有全權張獨多三廳則歸直督補署察都統並無舉劾之權該議會自毋庸過慮豈可照行刻下邊疆官制尚未釐定直省管理熱屬久成具文察屬歸直亦係暫局將來釐定邊疆官制區域均應更定目下仍以暫仍舊制爲宜云云

●孫中山對於學生之贈言 京師學界於二十九日假湖廣會館歡迎孫中山教育總長及各學堂代表均到惟大學堂校長嚴復君因病未克親臨由商科學長金紹城君代表主席致歡迎辭中山先生答謝並演說畧謂從前中國之學生莫不以中國主人翁自命惟此在專制時代則當如是今中國既爲共和國凡爲學生者皆當以國家之奴隸自待云自二時開會至四時始散

●江亢虎不見副總統而去 漢口電云社會黨首領江亢虎被釋放之後未能會見黎副總統遂于初一日鼓輪東下由漢赴滬云

●大總統專使赴贛 袁大總統以各省都督反對軍民分治最力者爲李烈鈞胡漢民兩人而胡猶不及李之激烈因派前清湖南巡警道汪瑞闓及前清給事中謝遠涵兩人赴贛向李疏通意見蓋利用汪爲李師謝在贛頗有聲望也現汪已由京起程謝未在京總統電令逕往矣

●奉天臨時省議會法

奉天省議會議案

第一章　總綱

第一條　奉天臨時省議會爲本省立法機關

第二條　本會以前諮議局議員及新選議員組織之額定一百十五名

第三條　本會設於都督所駐之地

第四條　議員到會有三分之二以上時卽行開會

第五條　本會以正式議會期成立時爲閉散之期如重要案件須結時得由本會酌量休會

第六條　閉會日期俟正式議會發生後由本會公決宣告之

第二章　權限

第七條　本會應行議決事件如左

一　本省應興應革事件

二　本省根本法及其他法律

三　本省稅法及公債

四　本省對外締結契約或繼續契約

五　本省權利之存廢

六　本省義務之擔任或增加事件

七　本省歲出入預算決算及對於國家歲出入屬於本省範圍內之預算決算

八　承諾及否拒非常財政處分或預算案外經費之支出

九　本省官制官俸官規

十　公斷和解各府廳州縣自治會爭執事件

第八條　本會議決案咨報都督公布施行其效力及於全省前項公布之議決案非經本會議決不得取銷或停止其效力

第九條　本會議決案咨報都督後如都督有異議時得於七日內提出異議書咨會復議如本會對於前項議案經到會議員三分之二以上同之意仍執前議時應照第八條辦理前項議案都督仍有異議時本會得咨請參議院公斷

第十條　本會開會以前所有都督及各官廳所發之命令及章程須交本會追認如否認時應各由都督公布取銷之

第十一條　本省民政長得由本會選舉之

第十二條　本會對於行政主管官之任用得承諾否拒

第十三條　本會對於都督認爲失政或違法時有議員四分之三以上之出席議員四分之三以上之議決得提出彈劾案於參議院

第十四條　本省行政司法人員如有違法失職等事本會得指明確據咨請都督交行政裁判所審理行政裁判所未成立以前由都督處理之

第十五條　對於本省官吏之行爲懷疑時得隨時質商都督促其答覆

第十六條　本省與他省有爭議時照第九條第二項辦理

第十七條　參議院及都督有諮詢事件本會須議決答覆之

第十八條　本省人民關於全省利害公共事件得由議員之介紹遞出陳請書於本會

前項陳請事件應由議會付審查會若審查會認爲可採者得加入意見提出於議會作爲議案其關於行政事宜者轉送都督核辦

第三章　議長副議長

第十九條　本會設議長一人副議長一人均由議員用無名投票法分次互選其細則由本會定之

第二十條　議長總理會務副議長協理之議會開會時以議長爲主席議長有事時副議長代理副議長亦有事時公推臨時議長代理

第二十一條　議長因事出缺副議長卽遞補之副議長出缺由議員補選之

第二十二條　議長副議長專辦會事不得兼充他項差務

第二十三條　議長之職權如左

一　整理全會秩序

二　編定議案付議次序

三　規定開會散會時間

四　報告各處文件函電

五　督促辦事處人員執行會內事務

六　任免辦事處人員

七　指揮警衛之服務

八　對於外部爲本會之代表

第二十四條　議長副議長除特定職權外其餘權利義務及遵守本會一切章程規則均與議員同

第四章　會議

第二十五條　凡會議時應遵照議事細則辦理其細則由本另定之

第二十六條　凡會議時非有到會議員過半數出席不得開議

第二十七條　凡會議事件須經到會議員多數表決可否取決於議長

第二十八條　凡會議事件應分設各股審查會審查之遇有特別事項時得設特別審查會審查之

如止會屢議難決事件得全體開審議會審議之

第二十九條　議長於各審查會中得出席發言但無表決權

第三十條　凡會議事件有關於行政者都督得親臨會場或派員到會以備答覆議員之質問但不得列表決之數

第三十一條　凡會議事件有關議員本身及其親屬者該議員不得列於表決

第三十二條　凡會議時議員規議[illegible]此爭執過激因而紊亂議場秩序不能會議者議長得令暫時停議

第三十三條　議會不禁旁聽但有重要事件經議長或議員十人以上認則由本會另定

第五章　議案

第三十四條　議會議案議員與都督均得提出

第三十五條　凡議案當經三讀會議決之但依官廳要求或議員十人以上之要求經出席議員三分之二以上之可決者省畧三讀會

第三十六條　凡發議議案及在議會會議對議案發修正之動議者非有二十人以上之贊成不得作爲議題

第三十七條　議會議決事件經議會認爲秘密者各行都督不得公布

第六章　特權

第三十八條　議員除現行犯外於會議期內非經本會允許不得逮捕

三十九第條　議員於議事範圍內所發言論對於外界不負責任但以所發言論任外自行刊布者不在此限（未完）

◆影戲片紀念結婚（美國） 美國加利福尼耶省非脫門君續娶克老克小姐爲妻婚期之前克老克小姐特與某某數家影戲園訂定至結婚日將一切禮式照入影片並擇最完全之影片二付一付自備作爲結婚之紀念一付由非脫門君帶至東方凡二人之親戚朋友於結婚日未能親臨觀禮者咸可由影片中得覩當日熱鬧歡喜景象誠美舉也

●世界第一安樂土（法國） 法國文學博士琴密士君游歷各國調查各處風俗人情已有十餘載矣於上月十八號回至巴黎報告政府畧云現調查世界最富之人民莫澳洲之東紐西蘭島若其殷富實令人可驚全境人口計滿百萬而三分之一以上皆有存款者以人口平均計之每人約有三千餘元之數且此間風俗敦厚人情良善熙熙雍雍秩序之整齊可稱爲世界第一故紐西蘭島可稱今世界上最富之方亦可稱世界最和平之民族云

來件

◆商務印書館總發行所落成贈品紀念 本公司總發行所落成特在上海大購彩品以爲紀念本分館亦有贈品茲定簡章如下

一　照下列甲乙丙丁四類分別贈送

（甲）購買本館出版圖書每實價大洋五角贈品一角

（乙）購買本館出版之預約劵及預定雜誌者每實價一元贈品一角

（丙）購買寄售中西圖書者每實價一元贈品一角

（丁）購買儀器文具玩具者每實價一元贈品一角

甲類未滿五角之零數乙丙丁類未滿一元之零數概不贈彩

甲乙丙丁四類之價值各歸各算不得併計

二　贈品分子丑二種由購者指定

（子）贈送小說或明信片照定價計算其種類由本館酌定購者不得選擇

（丑）贈送共和國教科書無定價計算其種類及冊數由購者指定惟以共和國教科書爲限與他教科書無涉

三　期限自中華民國元年陽歷九月五日起至十月四日止

四　概用現錢交易不得記帳如有外埠同行現款購書一律照送

五　遠地函購由郵局直接容交本分館於陽歷十月四日寄出者（以郵政圖記爲憑）一律照送其由信局遞寄者無日月可稽概不贈送（由信局遞寄之信在贈品期限內寄到一律照送）

六　如欲本館將贈品寄奉者其郵費照定價加一由購者預付

奉天商務印書分館啓

●新民籌濟事務所今將省視學襲君聘卿募集賑捐數目銜名列左

溫俊卿　于漢淸　吳介人　世昌隆　世合當　世洪當　吳盈　高雨滋　周質靑　王月喬　趙國光　董實卿　李春華　孫暢喬　張子綱　鄭中五　張煥周　汪星垣　白瑞符　李省三　張炳唐　趙福五　曹振鐸

以上共三十四名各捐一圓洋（完）

讀者俱樂部

吾見中山先生北來●我喜又見[illegible]大[illegible]外●讀十年之內築路十萬英里運[illegible]各●贊成共和民[illegible]欲使五族永享自由●幸福[illegible]間全球上可[illegible]頭等强●[illegible]我同胞可終勉[illegible]之茶毒也

▲吾[illegible]西[illegible]吾[illegible]屢報[illegible]我[illegible]又●見[illegible]論活佛[illegible]財政困[illegible]有意承認●中華民[illegible]取[illegible]獨立果眞如似我同胞●可[illegible]享共和幸福[illegible]

▲自張[illegible]武方維[illegible]烈[illegible]死吾心目●中甚[illegible]嗟歎南北[illegible]之動搖[illegible]議●[illegible]提[illegible]劾案已有少[illegible]贊同副總●統欲辭[illegible]謝天下大有[illegible]可終●日之勢我同胞爲之驚心奪魄內閣又●將死解[illegible]閣留[illegible]

▲望東省[illegible]民翻然快覺悟[illegible]中藐待●關外土取[illegible]於甲午況復會日非昔比●罔有護身[illegible]倫異族孰濟救永[illegible]番●奴[illegible]產不[illegible]有[illegible]天浩歎庸何●圖[illegible]兒本自重去橫行操戈同把遼東●抹（趙）

▲[illegible]頃[illegible]取締[illegible]銀元[illegible]之學●有効與否姑不論第[illegible]東省銀●元[illegible]色較低不適用於[illegible]取極端●放任主義不加干涉亦斷不至[illegible]鉅大

▲特別廣告▼

新到 東洋 西洋 大電影 并 美女演藝

自九月五日起至九月九日每晚七點鐘開演十一點鐘止

特請諸位枉駕小北門內

會仙茶園謹啓

遂勝劃二億田君耕九春日買糧千餘石以助粥廠且又由春至今每日貧民集其所者老幼不下二百餘名其田君必捨人與飯一餐其可謂慈善人家也 劃二億全、貧民具

及免費券式二種前於九月初一日施行等因本局遵照式判刷新券定於九月初一日實行并限於九月初一日以前將本局前發之長期免票一律收回作廢恐商民人等未及週知特此登報廣告

交通部吉長鐵路局啓

奉天地方 北又西風[illegible]
長春 營口地方 北又西風概晴
大連

小說

女豪傑（廿三）

一天回家　正趕上下雨　離家還遠　小謝就讓姑娘　在山腰兒裡等着　自已下山去找車子去　沒想轎子找來　姑娘不知道那兒去了　半天也毫無踪影　在自己趕緊的回去告訴父母　也沒有法子　只有到處托親友　稟報過警術門　到處找就是了再說姑娘在山腰裏等着　小謝找車子　忽見迎面來了一個人　冲着樹林後頭一指　說道　噯呀　那兒飛來這麼一個大鳥兒　毛兒這麼好看　姑娘聽他這個話怪　剛回頭一看　就覺腦門子上　讓人打了一巴掌　當時就昏過去了　等到自已醒過來　一看已被人囚到一間黑屋子去了　手脚全用繩子綑住　不能動轉　自己一想和小謝　在山上遊歷的光景　還在眼前　並沒得罪人　麼忽怎然間被人囚起來了　這個裏頭必有緣故　又一想自己既是被人捉拿來了　大概小謝也必跑不了　他們家世世單傳　江永康就是小謝這麼一個兒子　日後回國　還有誰給他傳後　再者江永康爲人　忠厚慈善　處處救我　盡心保護　人家待我狠是不錯　今日忽然因爲我　讓人拿兒子也被害　這實在是以德報怨了　於心何忍　想到這兒　打聽小謝的心　急的了不得　一時面紅耳熱　十分焦躁　忽聽有靴子聲兒　從遠至近　一會兒見門一開　進來一個人　左手拿着燈　右手拿飯盒　一邊兒打着日本話　笑嘻々的說道　我料着這會兒你也應當醒了　肚子裏餓了罷　這有預備好了的飯　你請吃罷　別因爲眼下受這麼點兒罪不吃　姑娘說道　我是平民的姑娘　平常又沒犯國法　又沒跟人結下仇　怎麼把我拘在這兒　那個人一搖頭兒說道　這個緣故我不知道　我在這兒　不過是個底下人的事兒　別的事我全不知道　你要打聽犯了甚麼罪的緣故　我倒可以勸點兒力　給你打聽打聽　姑娘看見他說話和平　而且也狠誠實的樣子　遂跟他低言悄語兒的說道

索你好心　肯替我打聽　我實在是很感念你的好處　我被你們囚起來的時候兒　我記得還有一個朋友　姓江名小謝　不知道現在到那兒去了　勞你駕你給打聽打聽　現在他在甚麼地方兒　我打算給他通個信　那個人隨即答應道　可以可以　你畧微等一等不用十分罣記着　遂把飯盒　送在姑娘的前跟兒　並把姑娘的手給鬆開　說道　要按着主人的意思　必不能這麼優待　我可憐你年輕柔順　不忍得那麼十分刻薄　你就請吃飯罷　不要餓着　說完遂把燈擱在桌兒上　反身出去　把門扣上　姑娘覺乎肚子裡飢餓　拿起快子　一會兒工夫就吃完了　剛吃完就見拿飯的那個人　一推門兒又進來了　冲姑娘行禮　說給姑娘道喜　姑娘不由吃一驚　遂問道　這是怎麼回事　就見那個人說道　你和我們這兒的主人　並不是結的甚麼仇恨　倒是紅鸞星照命的好事　我和我們主人的心腹人打聽　他說主人喜歡你的相貌美麗　狠費苦心　說是到了手跑了三四回　始終不能如主人的心願　以致主人又想念又怨恨　這回在這兒等了你好幾天　昨天才遇巧見着你　拿迷魂葯迷住你的本性　讓你昏沉如睡　擡到這兒來的　至你那個朋友　並沒把他拘囚起來　姑娘聽說　不由大吃一驚　說道你們主人　莫非就是石弗太享罷　他人說道不錯　姑娘哼了一聲　說道天下好看的娘兒們多的狠　爺們何愁沒媳婦兒　何必一定貪戀我一個人哪　我遭他的毒手不是一次了　這回他又拿這個又慘又忍的法子毀我　我寧可死了　我決不改我的志向　勞你駕　把這個話跟你們主人說　（未完）

輪船買辦得救

韋廉士大醫生紅色補丸救其脫離血薄血衰之苦

軟弱以水之血爲多人致病之原由亦爲最可畏病疾之先聲蓋世之因是疾而喪生者較他病爲尤多也大抵因血不足所起之諸病中所最易患者即如胃不消化頭痛頭暈身體生肉諸虛百損等是也欲治此與疾病天下所最妙之藥莫若補血補腦之韋廉士大醫生紅色補丸因是丸能使衰殘之身體而生稠紅有力之新血速除一切疾病建造康健之身軀也 陸君健芝爲大安輪船買辦（該船走新嘉坡西貢香港等處）自述韋廉士大醫生紅色補丸如何治其患血薄氣衰之症云〇〇爲輪船買辦每碼頭相距數日路程責任甚重一至碼頭連夜結帳未待天明即須結清如是數年辛苦備嘗精力困憊變爲血薄氣衰之犧牲肩背疼痛如受酷刑胃口失調面無血色身體軟弱形容憔悴攪鏡自照殊覺消瘦船中無一夜得安息身體常困倦之不堪每逢辦事忽覺頭痛欲絕只得暫爲休息又象心跳氣鬱常受驚恐自度爲人毫無趣味雖服多藥均見效驗一日在新嘉坡遇友人承服韋廉士大醫生紅色補丸亦獲大益者勸我試服此著名之家用良藥余遂購數瓶按法試服三瓶之後胃口大開接連服之大有轉機夜能熟睡晨興氣爽服至六瓶氣象頓新更勝疇昔背脊疼痛全消頭痛之病亦化烏有今則得享康健之樂是皆使我生稠紅熱血之韋廉士大醫生紅色補丸之功也 醫生紅色補丸所以補紅新血直入身體能長新力增精神運行全體滋補腦力如是者已治愈無數

血薄氣衰　諸虛百損　陽萎不舉　胃口失調　山林瘴氣　皮膚炸裂　婦科諸症矣

中華各處藥房凡經售西藥者均有出售如疑假冒可直向上海四川路八十四號韋廉士醫生總藥局函購或向重慶白象街分行函購亦可每瓶大洋一元五角每六瓶大洋八元遠近郵費一律不取

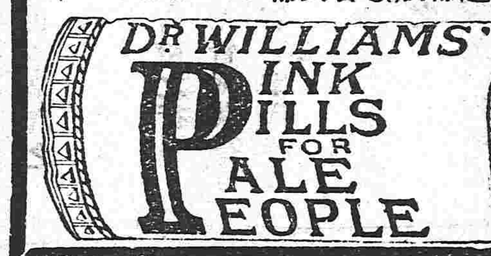

光明洋行

▲各樣洋紙　▲特色印墨　▲大尺布　▲頂上白糖

奉天大南門裡　光明洋行　電話二一九
大連大山通　同　本行　電話六〇一
長春北門　同　分行　電話七號
營口永昌宮東謙昌內　同　分行　電話八一

分館緊要廣告

啓者鄙人自總報社派委支社業於陽曆八月一號神事現寓小水晶宮胡同今各派報處所之報均與本分館代送迨至月期所存報欵鄙人特派專差持收欵票証提取俾免閱報諸君誤受送報今有冒提報欵情弊嗣後如無票冒取報欵者本分館概不承認恐未周知 預爲聲明

營口盛京時報分社洪鵠臣具

別爾別得胰子

VELVET SKIN SOAP
LEVER BROTHERS LIMITED. PORTSUNLIGHT.
ENGLAND.

新近有私造假貨發賣請認明婦人在地球上之牌庶不致誤
東洋總發賣處大阪唐物町一丁目飯田商店謹白

奉天小東門裡　怡信洋行
同　小北門裡　上田〇商會

滋補聖藥

願肥願胖

吾身康健得此肥胖

凡枯瘦之人血行不順動易患病而一患病萬難復元可怕可慎奉勸諸公宜豫服用次亞燐補血增精以得肥胖而杜病根

次亞燐特效

○服之必肥
○補血滋精
○充足氣力
○增進食欲
○轉弱爲强
○恢復疲勞
○速治衰弱
○使病速癒

因服次亞燐之效驗

藥價　大瓶壹圓拾錢　中瓶九拾錢　小瓶五拾錢

製造本舖　大阪市東區道修町　藥劑師　小西久兵衛
奉天小西關　小西次亞燐代辦所
各埠藥房代售

馬致格君等鑒八月念一號見報登有執事等五十一人公劾周司使請議書筆及厚忱恩普常毓家琠等事關毀害名譽已在地方檢察廳起訴除陳克正外其餘諸君如有確實證據務請一齊到廳以便面質否則諸君所爲律有專條司法官不能不究鄙人等雖力薄能鮮亦斷難任諸君汚蔑一塲逍遙法外也特告

何厚忱　傳恩普
戴常毓　孫家琠　同啓

本行發售左列各種紙煙

孔雀牌　品海牌　藍美人　人頂球　女童牌　魁星牌　鼓牌
黃錫包　燕子牌　滿美人　刀牌　鋸牌　皇后牌　三炮台
紅美人　牡丹花　克司登　廟牌　雙刀牌　馬軍牌
一品牌　老金　鶴王牌　電車牌　愛國軍牌　黃花牌

長春　英美煙公司　經理　張維周　啓

芝蘭綠香皂

精超特色其原料倍加精撰用新法最有效
奉製凡用之者能使皮膚艶美卓卓學化

盛進商行

清快丸

常富　人身之康健能作非常之事業成國之富翁

常服　清快丸體弱者即強血衰者即壯雖然無病人常備清快丸除不患之病心神爽快異常身體健康誠是長壽至實之靈藥也特聲明主治效能

中暑中寒時疫霍亂惡心嘔吐肚腹疼痛目眩昏倒精神鬱結船車暈眩酒醉昏迷等諸症

定價　小包六分　中包一角二分　大包三角　小盒六角　大盒一元二角

本舖　大日本大阪市　高橋盛大堂

英商 太古洋行

頂上洋台糖

保火險公司

東三省各處均有代理

俄商秋林洋行

啓者本總行開設奉天鼓樓北坐東向西門面歷有年所有貨物除在哈有分號零發外並指期定貨均可隨意今由本國運來 毛氈子 大哈拉毛 扣絨 斜紋布 哈機布 印花布 黑市布 地毯 各色物 及麵頭食 洋酒 又有頂上香檳酒 地圖牌 白蘭地酒 百美具常價 五金鐵器 機器並縫紉機器 木匠應用器具 及廚房木器傢具俱全 鐘表 留聲機器 八音琴 皮靴 各樣香水 手牙粉 各樣 烟 方糖 金 一切貨物格外克己 特此廣告

中國電話二百九十二號

華新銀樓廣告

本銀樓開設奉天城內鐘鼓樓西銀行衚衕迤北向南門面五間開張有年貨高價廉久蒙各界諸君光顧今本樓不惜重資改修樓式門面金字招牌添請各省出色名師專做金銀首飾新式花卉首飾無不精巧工料格外克己價廉 不折不扣 本樓主人謹啓

東京尾澤製 全治水 癬瘡神藥

世患癬瘡者不少外說醜惡痒撓不堪或流黃水或出白膿蛇皮魚鱗其煩不忍癬瘡性頑有年久難治之疼者有治而不見效者若有如是不能治之癬此藥速用本堂所製全治水可以去久年之患本堂秘製內外馳名專治乾癬濕癬陰囊癬牛皮癬魚鱗膿疱及一切頑癬疥癬痔瘡塗髮禿瘡蛇纏毯風等症無論男女老幼不拘遠近但用此藥塗附患處輕者五六次而全愈重者亦不過三四瓶絕無再發之患雖多年頑癬亦能斷根百試百驗一無所誤真癬症除根之靈藥也

大連振替口座三六六　日本電話三十四番

長壽堂大藥房　藥種賣藥醫療器械商　奉天城裡鐘樓南大街路東

發行目錄　東西兩洋醫用藥材　東西丸散膏丹諸藥劑　馳名芳香胰子官粉牙粉類　工藝理化學用藥料醫療器及衛生料材一切俱全不缺主顧

永清照相館

奉天鐘樓南　電話十八番

池田洋服店

高等

長春頭道溝新市街　電話二〇一番

官許 五官萬病湯

常備售　產前產後補養經血之妙藥

奉天小西關大街路南　七福屋方

製劑人　產婆芝崎

天下獨步球上無双

腸胃新藥 滌掰司汀

凡人百病原因俱從腸胃而發或生前此坊間所售消化不消化藥治腸胃從無腸胃兼治者日本一岡崎先生經十餘年苦心研究發明一腸胃兼治新藥此藥不論腦病肺病心臟病腳氣風氣下痢便秘各症及產前產後服之均能奏效迅速立致健全產婦用之則能增乳汁洵出奇之妙品濟世之丹也凡男婦老幼均宜及早購置以備日用之需有志於衛生者幸無忽焉

本藥製有散錠二種本舖爲便于零購者起見特製使用分量匙一個凡有願購者請持二分（連郵費四分）徑向本舖或分售各舖購取可也

腸胃新藥 滌掰司汀發售　日本東京本町三丁目 合資會社 圓城商店

東三省總經理　營口永世街 東瀛大藥房　電話長一四八番

補血壯力丸

人身體 活血之寶　華六症丸　保壽　專治咳嗽　人人用 補血長命

中國出現一寶　補血壯力丸奪回我國利權

特別良藥 一種名曰保壽補血壯力丸 發明救濟同胞俾普衆常服壯力丸不但保常命且能保一世百年永不生病症保無亡故之患（百萬萬兆同胞深求注意自服自強能使轉弱爲強）如有久服壯力丸者本藥房可保人壽常命又保病險 若有保人壽險者或保一年或保百年均可每年保險藥費俄洋三十六圓至六十歲爲度由六十歲至百歲者每年保險藥費俄帖一百八十元整凡服本藥房壯力丸者即保百年內永無病症亡故之患 有願保壽病險者注意百年內如有臥床重病或亡故者稟明就地村正副察驗確實據其圖記來函告知或親人來至本堂執其村正副憑據本藥房文明交往以憑信用即將保險藥費一概退回分文不留無論何城鎮同胞如有認可保壽病險者即將俄帖會票逕郵局匯下應該壯力丸若干打並保險執照立刻本藥房交郵局奉回不悞決無舛錯 前年正月間合埠瘟疫病發現之際有人保壽險者不下千名並無一人亡故四外城鎮函寄認可保人壽險者甚多 年久每年銷售千萬萬打之數 壯力丸與各名補藥服之同功比之功大如冬寒服者加暖當日功效之證據 服過壯力丸病全愈之人無不念 保壽補血壯力丸在上海京津發售此藥真可稱寶之妙藥也功效冬寒服之身體加暖 家代理經售者七千五百六十三家 俱都迎認可代理經售之家另有折扣請歡 吉林五洲大藥房 全省各城鎮商

保壽補血壯力丸

治諸病之大功效

●咳嗽吐血 ●哮喘吐痰 ●五勞七傷 ●諸虛百損 ●身體虛弱 ●筋骨酸痛 ●腰疼腿痛
●半身不遂 ●腰腎虧損 ●瘦弱無力 ●胃不消化 ●飲食少思 ●頭疼腹痛 ●烟後身軟
●精神不爽 ●房勞過度 ●頭暈目眩 ●先天不足 ●後天失調 ●五淋白濁 ●胸膈彭悶
●陽精不足 ●夢遺滑精 ●見色滑精 ●婦女病症 ●胎動不安 ●紅白痢疾 ●霍亂吐瀉

以上各症服藥無不全愈屢試屢驗無一不效

遼陽義盛福　營口廣順棧　安東縣玉合隆　金州廣德元　寬甸復裕盛　復州同聚昌　雙臺子廣元與　莊河東成茂
蘆臺福祥泰　岫岩州協盛業　上海席公館　蘇州德源泰　北林子一善堂　小北河源盛遠　旅順口福慶增　大德生
青堆子公茂棧　海城慶豐隆　奉天大德昌　呼蘭河善堂　牛莊興合隆　金家屯豐元慶　雙城德昌盛　環瑯室
鐵嶺永慶生　維憲印字局　蓋州玉盛福　熊岳德生厚　通州茂店　宇拉門德順泉　同義合

長春興亞大藥房總代理處　白彥州順發興 中國各省各

西集廠同和義　天津華英大藥房　京都三眼井擷華書局

大瓶補血壯力丸 每瓶六十丸十三付 小瓶二十四丸十二付 價目大瓶俄錢一元二角 小瓶俄錢六角 大瓶每打十二元 批發格外折扣 另有章程 郵費一概不加 中瓶每打俄洋六元

各埠各大藥房均有寄售如無從購買之處請備價寄哈爾濱北大街本堂函購無不富辦奉上如會兌不便一角之下郵政票寄到敝處將藥急可郵回莫不致悞 一善堂大藥房謹啓

道裏中八道街中間路北三合興　中九道街西頭路南廣聚東郵售處　總發行所哈爾濱傅家甸十字街北路西　營口維憲印字局　廣順號

普羅斯烟公司

電話三百九十二號

敝公司代售英國最佳紙烟兩種一名文飛利一名黑帽子二種紙烟其紙煙非常之美此烟在歐羅巴大洲售者及多寔用高等煙絲作令人得吸時喉內其爽並衛生大有好處若欲有求保身康健者請快來吸這文飛利與黑帽子牌的紙煙此能保護請看明票頭特此佈告

奉天鼓樓南　普羅斯代售

啓者本公司監製　埃及紙烟屢次細心研究蓋用歐美烟葉製成衛生大有裨益在全球中外久已馳名吸煙者最要注重衛生可免無患之處以及新到頂高品各樣呂宋嘴魚皮煙夾金琥珀烟嘴衛生藥胰子專能解毒避瘟用以洗浴可免傳染之患等貨各目甚多不及細載特通告光顧諸君請速購爲幸

總行設立埃及京城　英國代理處倫敦　分設中國天津英界廣隆路中街　北京崇文門內大街同仁醫院過對

香味馥郁

物美價廉

芙蓉牌　武藏野牌　舞妓牌　鳳梨牌　蜜蜂牌

東亞煙草株式會社

餘記大同醬業公司廣告

本公司醬品久已馳名現以交替主人重新組織延聘名師改良製造裝潢華麗饋贈尤宜賜顧者認明本公司招牌庶不致悞擇於九月六號開張 總公司設在奉天小河沿 電話四百零七號

東三省新聞

▲奉天▼

●愁雲慘霧鎖邊城

▲失守警電　趙督昨接洮南府警電稱東靖安二縣業於初五失守雖有軍隊駐紮兵力甚薄還望速派援兵來洮以資克復無任盼切之至

▲電乞援兵　昨日趙督接吳統領來電蒙匪勢燄甚形猖獗非有重兵不足以資抵禦况本營駐紮該處孤軍無援請速派後援以資襄助

▲援軍出發　趙督自接洮南府歐陽君及吳統領二警電後即召集各統領及軍備處會張辦會議當經議決擬派第二十三鎭第二協前往救援茲聞第二協軍隊擬於今夜(七日)出發云　(亾)

●設立東省軍政外交長

自三省都督平權後各都督遂各理一省之事不相過問如軍政外交等事向係由東三省總督辦理驟行分離未免多所窒礙茲聞袁大總統以蒙匪猖獗交涉棘手擬于三省中心地點設立軍政使一員管理三省軍務并添留外交長一員處置三省之共同外交昨已電商趙都督如得同意即令其推荐人才委任云

●關於奉省防務之要電

都督前據各處密探報告查有無知之徒被人利用假冒前清親貴名義私處勾結意圖破壞當即密飭各屬駐防軍警暨地方官一體嚴加防患認眞訪拿已誌前報頃聞都督日昨特將以上各節暨各屬軍警防範得力幸未釀成禍患殊漸弭平第恐該匪等死灰復燃仍行督飭所屬隨時嚴防各情形縷一電陳國務院轉陳袁大總統用慰遠念云

●孫中山東遊恐難成行

據京函云孫中山先生擬由張家口考查鐵路工程回京後即往東三省一遊惟聞其隨員某君因東三省匪勢甚熾地方正當戒嚴之際故已向孫先生阻止緩遊矣

●民政司有辭職消息

民政司孫百斛當蒞任之初本擬勵精圖治以堯天期戴黎民乃近來內政外交處困難兼之財政奇絀遇事諸多棘手更加年老多病精力就衰若不及早告辭貽誤殊非淺鮮擬於日內呈請都督開去斯缺另委幹員接理以免有誤事機第未悉都督如何批示耳　(光)

●電飭轉電蒙王晉京

據政界人云都督近接大總統來電內開蒙古之亂以和為上現在京中蒙古聯合會及那王等議定設法勸令蒙古取消獨立查達爾罕阿爾沁兩王識見宏開又為各蒙所信仰著即轉知迅速來京以便會議撫蒙之政界策聞都督現已轉電該王遵照矣　(鳳)

●英親王法將軍一行過奉再誌

法國專使路本將軍偕其夫人於初六夜十一鐘時安抵奉天在大和旅店小憩換乘安奉滿車向東京進發佐藤中佐佐木警視等送至安東始返又與法專偕來之英國專使昆諾脫親王及隨員滅滋嚴元帥等亦于十二鐘到站少息即車向乘南大連進發滿鐵副總裁國澤君及佐藤警視總長等親行接待此外各國領事及日本軍隊等商等赴站迎送者亦復不少路本將軍四十年前曾應日本陸軍之聘精通日本國情並解日語英親王隨員滅滋嚴元帥與羅巴茲希基那二元帥齊名戰術精純為歐洲著名之宿將南阿一役曾失一足想以假足步行也　(淡)

●蒙古取銷獨立之希冀

蒙古亂事孫中山一意主和且擔負說蒙責任已誌各報茲得洮南偵探報告謂蒙古獨立之能否取銷必俟孫中山到後再行磋商果有利益自當聽命未識中山先生將何以利益之也　(月旦)

●趙都督始終保安東省

趙都督以近來外間傳言有辭職消息以致各屬未悉詳情除聯合具呈請留外並有電致政府與國務院懇毋照准等情爰於日昨特電大總統謂爾巽自去冬以來即以保安為已任値此內外多事蒙邊不靖更宜竭盡愚誠以保大局巽雖愚昧亦尙知國事重於身家豈肯遽圖安逸而置大局於不顧嗣後惟以此身與東省之安危共之云云　(鳳)

●加獎蒙王

奉督電告政府據蒙古圖什業王呈稱不附庫倫請加保護等語當以該蒙王贊成共和深明大義飭令敘局從優議獎以昭激勸現該局呈請賞圖什業王食雙俸或加封其一子為鎭國公以施恩榮而獎忠義

●關於防範某國之要電

頃據政界要津云都督接政府密電謂據中國駐紮某國之代表鄭延禧密陳某國對於滿蒙有侵略之意此次擬借蒙古之亂以為挑釁之由故迭次向南運輸軍隊火藥除對蒙事宜格外愼重以免他人乘隙外並須預為設法佈置邊防以昭鄭重都督已據情轉電吉黑兩省知照矣

●二十鎭定購機關鎗

(鳳)

陸軍二十鎭統制潘矩楹君擬以監利兵革早日剷除巨患特於日前命駕來省親與駐奉德商捷成洋行買辦丁某訂立契約定購機關鎗六隻子彈若干聞此項軍火已由該買辦電達北京總行不日即可運到　(光)

●諭令屬員嚴守秘密

趙都督以軍事秘密中外所同近日洮南軍事凡往來暗碼電報外人概不准預聞即有聞之者亦不准外洩否則定以軍法從事已諭令屬員一體遵照矣

●英文專修學校添招乙班生

(平)

英文專修學校雖已開課多日而未曾讀過英文前往報名者仍是絡繹不絕該校現予變通辦法添設乙班定于陽歷九月二十日開課俾熱心需學者得以達其聽講之目的願有志者速往報名以免額滿見遺云　(克)

▲錦州▼

●豫守派員請查商賬

府尊豫太守前奉都督札文內開准省議會議決各地方錢糧兩行禁止買空賣空當由府尊飭知商會議定現銀元每元兌錢六吊准於舊歷八月一日實行業經出示週知在案不料自示以後價値屢增豫守遂派員每早往錢市彈壓該行仍爭買期銀如故或云係署中某某約合某商號售出八月一日之期銀五六百萬元所獲餘利彼此均需刻間存空兩方面正大展手段在錢市彈壓之官人竟當若不聞現被豫守知覺於四號暗派心腹數員至素有往來之大商號查閱賬目以期取締云

●鹽局巡查不無弊端

利德廣商號偷漏爐捐業經鹽蓬局查明懲罰嗣聞該局石巡差以永順長所堆鹽斤亦多偷漏過斛以後與利德廣不相上下當報告委員罰洋二十元又查東祥順亦有偷漏捐欵情事當未經過斛之時該巡亦欲照前苛罰經該號執事付給市錢六十吊作為罷論想此項罰欵該巡查未必涓滴歸公也

▲蓋平▼

●定期補考教員

學務公所前因各屬私塾腐敗已極若不積極改良何以收效果而期維新故札飭各屬將私塾一律取消改組私立小學校所用教員著勸學所會同自治人員認眞考試擇優錄用庶可裨益教育前途本邑遵於八月八號招考惟是日適大雨到者無幾僅取四十名實難敷用故定於九月二十號再行補考云

●警務長得人

警務長俞偉臣因病辭職公舉巡官郭俊峰代理自郭君代理後各處安寧毫無缺點警務逐漸整頓地面頗稱安謐且兩方面進行實非所員所能兼顧故商民咸云警務得人極表歡迎云

▲義州▼

●巡防兵獲匪四人

巡防管帶陳佐廷前往邊外平房子擊匪救回男女綁票若干茲于月之一日由邊外拿獲鬍匪四人內有喇嘛一名係不時勾串匪黨暗遞消息者是以防營兵丁無不恨之次骨意欲將該賊活點天燈為陣亡之王某洩忿云

●師範學生實地練習

東關師範學堂校學生至今年年假已屆畢業故剋下該校長命會各生每日輪流至左近附等小學校實地練習預備將來卒業後充當教習不致張惶失措云

●千家長引咎自責

北區三十里興隆鎭千家長駱鳳祥以此次附近小荒屯富戶李伯家被搶並被去男女多人該屯預警不能帶同勤捕任撫虛名毫無實際故駱鳳祥引咎自責已擬將千家長辭職另選矣

●同盟分會勸辦國民捐之不果

同盟分會主任王鶴豐前與該會會員提議籌辦國民捐凡在會人担任職務者每人捐洋五元各會員捐洋兩元並分担勸募之責已誌前報茲聞該會接到奉天支會來函責其合有勸捐性質是以各員亦將此事置之腦後矣

●國民捐恐無人續辦矣

國民捐一事前者經朱壽臣等提倡開會設法勸募各界均樂為捐輸嗣因董事會朱子陽等擬徵收捐欵各界遂多反對月前王州牧假議事會開勸捐大會招集各富戶演說勸導僅有東關興濟成財東袁清齋捐洋三百元西街福順德財東黃志利捐洋百元餘者並無一人近經同盟分會發起而奉天支會函責其有勸捐性質該會人員亦多灰志由是觀之義州之國民捐恐無人續辦也

▲遼中▼

●陶管帶晉省購領子彈

福大令近因各區警防及各所巡警所用七米粒九連珠子彈多不敷用遇危急之時恐將束手故昨五號特派警防步一營管帶官陶君菊畦携欵若干元赴省購領云

●知人善任

福大令哲辰近因外間物議沸騰間有呈控員司舞弊等情不禁愁然憂之故近日遇有警學自治各界以及署內諸事無不留心查察以期失之東隅收之桑榆復恐調查不周仍蹈前弊故日昨二號特委前任分防巡官丁榮久君為密秘稽查員以期遇事得有眞象想丁君任差有年素稱勤敏此次委任定更振作精神使之毫髮靡遺云

▲阿城▼

●防軍調守邊隘

九十二標統領么品三君接奉吉督要電謂蒙古蠢動邊防日急電到速簡精悍士卒赴新城守備要隘以防不測故該統領于昨晨點齊兵丁三百名揚旗鳴號首途云

●高等小學校熱心國民捐

阿城自倡辦國民捐以來各界互相觀望無捐者殊屬寥寥日前高小學校監學金榮圃君于課餘登壇演說痛陳時局學生咸被感動一時職員學生等集有八十餘元當即註冊備資送至縣議會云

▲大連▼

●英親王軍艦入港

英國特派專使昆諾脫親王赴日本參列大喪已于九月六號午前十一鐘時乘迭夫烟斯軍艦入港與日本軍艦鈴谷號相値彼此互放禮炮以表敬意云

▲遼陽▼

●飭查明外人購買土地及租賃房屋

霍州牧日昨奉督憲札飭署謂准省議會咨稱據本溪縣參議兩會請議保權一案當於七月十九日開會公議僉以外人購買土地租賃房屋原不准私相授受違背公法自應加以取締等因應即轉飭巡警詳查開單呈報云云

●岫巖州移請嚴緝賊匪

州牧霍君型五日前接准岫巖州移開署謂案據警防營呈稱八月七日頭道溝百家長江明遠其子江渠起報稱八月六日夜半時有步賊四五人各持槍械踢門入室(逼要錢財)當被搜搶去銀洋百元衣服多件携贓匪逃等情除飭屬緝匪賊務獲送究外誠恐該匪潛逃貴境請飭警嚴緝等因聞霍州牧現已札飭警務公所通飭各區不分畛域一体嚴緝矣

▲安東▼

●修建船塢

日本埠設有輪船會社經營航業惟輪船有損壞時必須放至大連進塢修理來往多有不便今該輪船會社在安東六道溝建修船塢以期修理船隻之便利刻正開工興修聞須二年方可告成云

●平糶局現已裁撤

政商各界前因本埠食糧價値昂貴貧民大有不可支持之勢嗣經公議設立平糶局規定糶價包米每斗一元二角以為便利貧民起見惟財力充裕者仍須赴市購買不准在平糶局買取以杜取巧現因秋成有望糧價已見平和故日昨將平糶局裁撤矣

▲開原▼

●實行禁吸紙烟

本邑議事會開臨時會議謂紙烟之害甚於鴉片若不及早禁止後患何堪設想故日昨經該會議決具文轉呈監督通飭城鎭廂自治各機關佈張貼曉諭俾衆週知並派警隨時取締如農工商界中有吸紙烟者罰洋三角官警學自治士紳各員吸紙烟者罰洋六角以罰欵二分之一作為巡警獎勵其一分之二留作慈善事業之費云

●裁去典史

奎監督奉到上憲札飭署謂民國初建需欵孔急典史一缺應即裁去以期撙節經費其一切應辦事項歸併縣署故日昨奎監督令其點交清楚實行裁撤云

▲西豐▼

●楊令力求振作

楊裕民大令接任後屢受各界之攻訐而該令不少介意惟思力圖振作以銷謗毀前當履新之際正値平崗命案待驗楊令即命駕往驗所帶人役宿食諸費皆由該令自備毫不苛取諸民每逢堂訊皆蒞大堂秉公裁判隨審隨結凡人民有前往旁聽者概不禁止邇來所審各案無不曲直立判使兩造無少寃抑長此以往吾知人民之惡感必能銷弭於無形也

●嚴防匪患

前因東平縣所屬之小城子地方有胡匪多名甚為猖獗將該處預警槍械搶去七支鎗斃巡官魁某並警士二名受傷者數名該匪尙未弋獲屢在各地滋擾西豐各營聞知後即派出軍隊分頭守禦以防竄入是城廂各要津悉佈兵丁晝夜巡邏以保治安而防不虞云

藤田　奉天　電話東二

▲專運天下名廠眞貨▼
●金銀鐘表金剛石及各色寶石首飾手戒表練表墜眼●
●鏡樂器文具化粧具皮包皮靴旅行用具身帶用具屋●

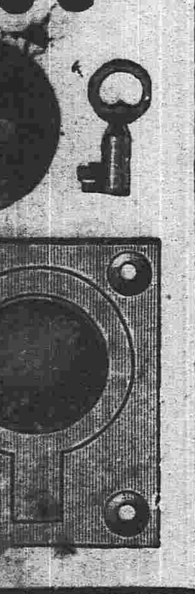

鄙人原名寶賢因重名姓甚多特爲更改包遇俟後倘有假借名姓在外招搖撞騙鄙人決不担認除更名由眞請立案外特此登報聲明

吉長鐵路局　廣告

天氣

▲長春▼

●組織敢死團

蒙匪日益猖獗民情惶恐異常九月五號議事會特開大會大致謂值此時局不靖非速即編練民團不足以禦萬一當經議決選擇体格强壯者一千名組織敢死團以備與蒙兵決戰並舉董化年爲臨時總辦云

●電飭頓豫警

日昨府署何子璋太守接到省垣民政司來電略謂蒙地事亟人心浮動地方須自相保衛非整頓豫警不足以震蒙人而安人心現委何紳印川回府帮助地方自整頓豫警以保治安候其到日接洽辦理可也

●旅居會招募賑欵

直東旅居民會日前接到直隸官紳公電略謂天津以西南近因雨水爲災數十縣盡成澤國居民流離之慘狀莫可言喻諸同鄉在東省各埠物阜年豐之處計即集募賑略施補救聞該會擬稟明官長大開會議亟爲招募云

●商埠警長復任

商埠警務長本係汪呂仲君充任去年因婚娶南歸令該所行政科科員唐善亭君暫爲代理茲聞汪警長於日前返長故又接差視事矣

●罪犯猶復爲匪

小哈伯屯於晚突來胡匪八名各持槍械闖入陳姓院內將家主四人盡行綑縛火考索財聲言要命其勢甚重家中財物搶掠一空嗣經隣人報告龍口府聞此匪均係習藝所放出之罪犯云

▲哈爾濱▼

●俄人戒備森嚴

昨有人自海參威來據云俄兵在東清路線兩旁駐紮異常嚴肅凡往來搭車之華人必須搜查數次如無票者即行扣留至近日則由哈赴威者無論有無車票槪不准前進云

●吞蝕國民捐者被押

國民捐事務所日前會議決凡境內保何區管轄之地其所繳國民捐即由何區管理茲聞四區書記謝韓二人經理此欵以多捐報少經國民捐事務所值知暗派多人詳細調查該書記所收之捐欵實與報告之數目不符當經該事務所函告警務公所警務長儀君立即派員查覆遂將謝韓二人管押候訊據情送廳罰辦云

▲黑龍江▼

●東蒙杜爾柏特部落獨立

日昨江督電致國務院謂與江省西境接壤之東蒙杜爾柏特部落該部郡王受蒙古活佛煽惑已於日前宣布獨立招集蒙兵四出搶奪江省西境情形甚爲危急云

雜　報

▲奉天▼

●逆子可誅

小南門裡東篇市口居民葉子臣本係無賴不務正業昨日午後五鐘時不知因何事與其父忽起口角葉子臣手持短木將其父毆打不堪經他人拉開葉某受傷甚重當赴警局控告未識如何究辦也　（泉）

●烟犯病斃

罪犯習藝所有烟犯馬貞祥在現年四十二歲因犯烟被警局抓獲罰充苦力一年迄今已有三月不圖於日昨竟因煙斃命該所遂飭令馬某之乃兄領去尸首了案云　（泉）

●隣居爲盜

小西門裡石頭市胡同住戶邢占山每日在東柴市出攤柴擲昨日其妻閻氏赴小南關探親將門戶扣鎖有鄰居王某者見其家中無人遂起不良之心將門弄開竊去衣服若干至閻氏歸家詢問鄰居因見王某失色閻氏乃赴巡警二局指名報告該警局派警將王某獲住警局訊問認供不諱遂即轉送總局懲辦云　（淥）

●女生大度

日昨上午十一鐘時有某校女生僱人力車一輛由運司前上車至小北關某處言明小洋角半走至鐘樓前車忽被撞翻女生幸未受傷即立起照數予價不動聲色徒步而去觀者莫不嘆其大度云　（平）

●庸醫殺人不用刀

大南關馬某年逾花甲僅有一子愛之如掌上珠不意日前患病遂延某醫診治某醫力任保驗並言勿食他處之藥乃竟於日昨斃命謂非該醫殺人而何　（平）

●淫風日熾

省垣暗娼盛行多緣保護者過於查禁以故肆行無忌甚至日間周流各客棧引誘客人其狡黠者每借縫衣漿洗爲由以避查禁者之耳目而各客棧因利用此項娼妓藉爲招徠是以暗大坑幾乎遍地皆是　（笑）

▲鐵嶺▼

●盜砍材木持刀行兇

東山榛子嶺地起太有山場一所樹木叢雜該屯崔洪秀率人赴該山場採伐陳起太率子婦出爲攔阻致兩造持鎗兇毆陳姓二人腰部手部砍傷甚重崔洪秀後腦刀傷寸許恐有性命之虞現在兩造均已來城訴訟矣

●巨匪出境

北鄉著名巨匪傳振海每年率青紗帳起到處刦掠秋成後即竄入蒙古境內現據北鄉人云昨見該匪率餘黨飽載而去並明年來收取地租云

●賭犯拒捕

西門裏崔包子舖時常聚賭日昨被巡警查知前往捕拿該賭犯等竟胆敢持械打傷巡警一名陳大令大爲震怒除嚴辦外並治以毆警之罪云

●當票之轇轕一

西關方氏婦有當票數張不知失落何處有劉某者得有當票數張係方氏所失之物方氏往認劉某不肯現出方氏在警局控告劉某供稱此票不知從何而來反指方氏爲誣賴云

●當票之轇轕二

西關源和當日前有人當洋毯一條坐鐘一架被日警署查見指爲賍物向該號索取當票人該號以當舖向章認票不認人日警署不理仍追索甚急該號遂至縣署控告云

▲綏中▼

●佐領設賭被獲

中前所正藍旗協佐領家開設賭場昨經警防趙哨官訪知帶兵捕拿當場拿獲同賭者王姓等十餘人已送交縣署訊辦矣

●通飭嚴禁扶鸞降神

本邑北邊附近建昌時有宣講善書扶鸞請神之徒入境講演藉端詐財一般迷信之徒奉若神明前經州某牌示禁昨奉上峰通飭本縣一體查拿已經王大令通飭各防兵認眞搜捕矣

●住戶被搶

九月一號晚間城西營守備胡玉金家突來匪人數名搶去衣服等件並騾子二匹隨即逃走現亦呈報警防通飭嚴緝矣

▲法庫▼

●官拿獲烟販

第一區管界住戶吳寶善素無正業以販賣鴉片爲事去歲冬月間被禁煙所查知往捕未獲遂將其母送案近日吳某潛行回家販賣如初當被該區巡官云銘武君查知帶兵將烟犯吳寶善及煙鍋烟泡等物一併拿獲送交警務公所轉送廳署訊辦云

▲海城▼

●河水爲災

陽歷上月間遼河之水突由上流漲發竟將河西鍋坑子一帶堤防冲決淹沒田苗若干現經調查被災者不下四十餘頃云

●投水斃命

本邑無賴王某素以打嗎啡針爲事因受藥毒周身腐爛九月一號在北門外同誠公香舖大門前投入水泡內淹斃當由該號執事人呈報在案郭大令帶通檢驗吏前往詣驗矣

▲新民▼

●戲園起色之原因

新茶園自開演以來賠累甚鉅日前由奉天邀來坤伶小三寶小金鳳二人在園開演多日唱作俱佳故近日間往觀者絡繹不絕每日可收票資百元之譜因之大見起色云

●華豐戲園代收白票

馬路街文明樓今春同合茶園開演因賠累停止其散出之白票未能收消約有二千餘張現下華豐茶園在文明樓開演業經呈明在案代爲同合茶園收消回白票三大定于初二三四日三天爲止過此後白票作廢是三日內持白票觀戲者頗形擁擠云

●又獲烟犯

自禁烟所之令下凡稍知自愛者無不戒斷夙癮昨有三等娼妓李桂香者正在偸吸之時被第三派出所警兵獲住即時送至警務公所懲辦云

●醫學研究會舉定會長

本邑醫生組織研究會于初四日投票選舉會長到會者共五十八人劉滙川得十六票董子安得十五票乃劉滙川以董子安年逾七旬閱歷甚深又係發起該會之人特讓董子安爲會長而自甘辭讓云

▲蓋平▼

●最毒婦人心

坤伶花笑芬之母某氏携其女來蓋以演戲爲生不知心存何見屢害其夫昨夜爲夫治肉麵一碗其夫食畢即覺肚痛非常心知其中婦之毒計當即赴報警局在該氏行李內搜出紅礬若干其容心毒夫已可概見俗云最毒婦人心或是言也

●賣鴉片者被獲

邑東彰猥寨有白廣俊者祕賣鴉烟昨被偵探查獲白某聞警遠颺遂將其妻帶案當即送縣收押惟該婦子稚女幼行坐不離今見母被執此啼彼哭令人可憐惟未悉魏大令如何罰辦歟

▲安東▼

●爭購拍賣私產之彩票

本埠現在發行一種彩票每張售價四元八角票上註明係拍賣前在安東租界開設市場之王化成之私產緣王某前充市場賭局總辦在各處置產頗多後因禁止市場賭局王竟逃往經官府將其產業查封拍賣出彩故商民人等均爭相購買云

●冒充稽查被獲

七道溝無賴張紅五冒充稽查在陳福寶娼窰十日宿夜未給分文且將該窰衣表等物竊出多件被該妓在日警察署控告當派巡捕將張捉去懲辦云

●人財兩空

于家溝住戶係某前經媒人邢吉聘定于姓之女爲妻言明聘禮二百五十元當已交過一百二十元不意接錢之後該女私自逃跑被孫某聞知追找媒人出首呈控惟不知官府如何審判也

●經紀欺侮韓人

有滕姓勝者牽驢一頭在街出賣由經紀王奎從中撥合賣給韓人金利周價洋三十元交易已畢該經紀王奎向韓人金某索取用錢金某以當時未經說明不肯允給致王奎糾人將驢拉去金利周無奈赴警務公所呈控將滕姓勝傳獲並驢一併帶案經高局長判斷將驢交回追出原價三十圓交金利周收領完案云

▲遼陽▼

●藝犯限滿釋放

城外北西口有趙成與者向無正業去歲因當賭子家被搶巡警將該犯拿獲送州經史前州提訊以該犯雖不認有强搶情事然素無正業形同匪類其時正屆青紗障起易於勾結爲害故將該犯判罰收所習藝一年茲已期滿經當州收將該犯趙成與交該管巡警取保釋放並飭加管束以免滋事云

▲昌圖▼

●年穀有豐登之望

四鄉禾稼因夏季雨水勻大有豐稔景象再過半月必可收穫據農人云高粮穀子收成均有十分之望惟大豆因初夏缺雨大率矮小恐將歉收矣

●小偸難防

日昨有某村農人進城趕集行至廟頭人煙稠密因未加防範致將腰內所帶銀洋被小偸乘間竊去當經知覺已無踪影矣

▲阿城▼

●拐逃不果

城內西岡子暗娼小老關日前被熟客某甲誘引拐逃倉皇出走追至東門經其本夫追及當報知守關巡警立即一併拿獲帶局備文送縣云

滑稽詞壇

●新易經　（老劍）

旅。譏游外也。
旅有悔。還鄉吉。
象曰。旅有悔。偽居乎外省。而過乎亂。誅生無其所。還鄉吉。
旅之苦況大矣哉。
象曰。旨藉工商。旅氏國以共和爲名。而嚴省界。
初六旅旨。旨印委無所事。
象曰。旅旨。旨官取銷也。
六　◦旅誼閒。懷其刺望關書至。
象曰。望關書至。鼎道窮也。
九三。白工輟業。利器無用貞凶。
象曰。百工輟業。實業傷矣。有藝而貧。生計絕也。
九四。旅於市。喪其資本。客商大損。
象曰。旅於市。通有無也。喪其資本。不保商也。
六五。鑽洞一人。得運動有方。
象曰。運動有方。行賂也。
上九。虎入其宇。旅人毀家而紓難。
飛蚨不還。貞吉。
象曰。旅居外省。義當捐也。飛蚨不還。求免於禍也。

▲遼中▼

●刁匪刺傷事主

邑東王秀台沈仲吉家前月二十八號午後六句鐘時陡來胡匪二十餘人各帶軍裝闖入院內當將其弟仲權綑打火燒購無着後在小腹上用剜刀扎入寸許復將諸女眷姓名考打大施搶掠室中財物席捲一空昨在縣署呈報搶掠去銀圓二百餘圓手鐲十五付皮襖數件快槍七棵其餘衣服等物不可勝數福太令聞報之後即飭巡警防營追擊不知能否獲否

▲寬甸▼

●胡匪欄路搶刼

磨道嶺山路崎嶇每屆青紗障起輒形不靖陰歷七月十三日午後有胡匪六七名突如其來各持槍械在該嶺搶刦駱駝銀洋並鄕人二名惟未詳其姓氏其餘又有行聘禮之某人車一輛所載布疋被該匪刦掠一空嗣由山路西下未悉各巡防能捕獲否

▲大孤山▼

●倫常乖戾

議員康福田素與其堂弟福玉有隙一日福田同數人在本處河邊挖泥墳橋乃弟福玉以爲有礙於己與其妻仇氏在河邊辱口大罵福玉之父實覺難忍上前以理論反觸其怒伊夫婦遂恃蠻掌責并將小腹抓破康福玉見父被毆進前將嫂仇氏毆打幾下旣而各自回家該氏乃暗通娘家率領兄弟六七人攜牙舞爪昂身而入康福玉之家將其父子毆打不堪迨巡警知覺而仇氏兄弟早已鼠竄現在經多人調說康福田甘願謝罪而伊婦堅辭不允噫臙脂虎之可畏有如此夫

▲長春▼

●鄉議會之組織

府城鎭各議事會已於去歲成立而鄉議事會亦已繼續開辦茲聞已附十四鄕調查完竣定於陰歷九月一日實行投票選舉按民數核算十四鄕共應舉議員一百七十八名云

▲黑龍江▼

●剿匪滋擾

自青紗障起胡匪即有隱身之處故其時四鄉因受害來報者屢有所聞茲聞日昨又有城西小合隆鎭之區長王某來城報稱該處現有著名胡匪喜來順等二十餘人大肆騷擾以致居民日夜惶恐請總局速急派警緝捕以安地方云

●人樂豐年

本年雨水調和各項穀米無不豐收農民咸歌大有故宋都督現已招致魯多名移住江省以爲開拓之倡並刊行農業雜誌以啓發農民之智識云

花界消息

▲這般可喜娘罕曾見

桂魄初生碧天如水纖雲四捲涼風吹空正無聊間扣門聲甚急啓扉延入知爲靴友柳君也齋罷執役有人余素性剛狂非呼不敢來前是以電燈未明即倉皇赴去凡客至燃燭爇茗皆余一人營任之柳君曰良夜超超

●佳期不遠

空齋靜坐得毋岑寂乎久不作足平康君能導我一游否余曰曾經滄海難爲水除却巫山不是雲奉省雖絕錦林立南朝金粉北地臙脂只供賞玩者殊不可得以余觀之近今平康實一特別屠獸場耳柳君曰喜子何見之不廣也若能從我遊自當立見佳麗余笑而頷之遂與柳君同至新一弄大寶班始知倪君託柳轉邀倪所結識者蘇姬金仙也該姬双眸暈酒一笑傾城漢宮飛燕之腰洛浦驚鴻之影令人心曠神怡贊嘆不置故記之以告來者

戲界消息

▲風月齋劇評（劍）

星期二晚詣慶豐于小芬演除三害王長奎陳月樓演伐子都張鳳奎演舉鼎觀畫其優劣平均不分上下而最有價値者爲盧月鈴之算粮王鴻林之翠屏山盧月鈴去于寶川非常細膩王鴻林去十三郎寫盡英雄氣概黃鐘大呂爽快淋漓歎中十三郎進門奪鶯兒鳳道一句尤有梁塵皆動庭葉紛飛之妙所謂巾幗鬚眉當之無愧二虎去潘老亦頗稱良手小雲仙去潘巧雲其唱工旣不如九思紅之清朗作派又不及杜雲卿之蒼老而醜態百出招惹一般色迷家叫好之聲震破耳鼓該戲亦因之不成完美噫慶豐部之配角往往如此何不講究乃爾

批　示

▲公署批（小）

一關夏民呈批此案前據度支司查明該界承催錫芬擅收改寫名揚去願係有心顚倒無弊當經札飭提往司轉行新民府地方審判廳傳案究辦在案該民應即赴廳投質毋誤此批

▲勸業道批示

一商人馮國棟等稟批稟悉暨保結僉摺礦表均悉所送保結業經派員前往查明礦地詳細履勘覆定界址以憑核發該商即遵照礦章備具川資銀兩逕赴委員處呈應用並同委員至礦山指界可也此批附件存

趙子雲　程永龍　唐長永　九思紅　奉天　盛京時報館

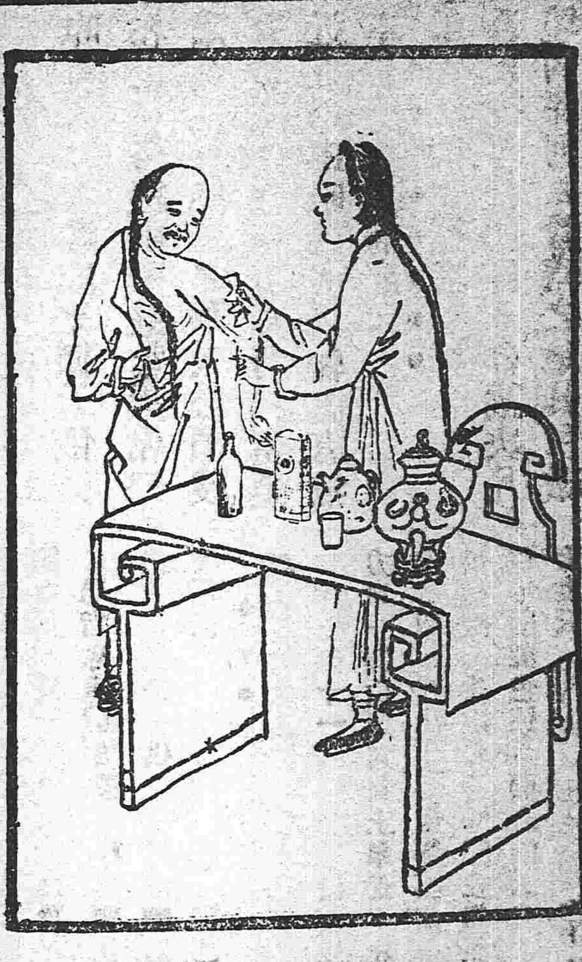

燕醫生引病出外
胻骨傷損跌傷扭傷及痛
肌潰爛等症用貼燕醫生
稀藥膏立見神效其法照
包紙方單試貼凡抱以上
各症者不到三天便即霍
然請予不信請至中國各
大藥房代售處購試可也
上海老晉隆洋行總經理

輯安廣告

一警務局長宋峰祥客臘強硝通化縣卑老五之婦作妾此人現在合下無門可投二品官劉福臣議事會議長王玉瑞議員事德財宗等議本保民等之此款一作公費每由收捐洋二元八角每年所捐項化消等項登去每年存洋四萬元每年存款概被伊等分肥倚官詐財強霸民婦此是實言上憲訪查三叉輯安本保防長薛與恒之堡防兵就是民間花戶挑出公議並無薪水言定每戶花收米三升一作火食之用伊收後兵每戶收洋五元若有不舒者打匪委刑花戶自行承認共收去洋一千元之數此欸伊自存懇恩上憲鴻防會如不查究民間之花戶將有民變之禍　縣衆公啓

名花喬遷

前在長春某班女校書硯英臺著艷產也今夏來奉隸屬寶妙命名紅貝一呼嫿態秀麗之態令人見之疑爲天上神仙以故一所走馬王孫莫不爭以睹爲快今該校書定於星期夕遷艷幟於著名恐尊花諸大雅未及過訪特登報端以供先睹幸勿失之交臂也

廣島名產 (や) 山まゆ織 アキジマ

染織堅牢價格低廉經濟的實用品なり
●御注文は小包郵便代金引換を諾す
見本進呈 廣島市革屋町（電話六八三番）
(や)山脇胡三郎
振替貯金口座大阪一三二〇〇番

請看昌圖程太守政策

昌圖縣市鄉巴久以來民畜牲畜均歸牙儈經手把持巧索鄉愚瞞昧價資名曰下傢稀稀敷實不堪枚舉自程太守蒞任以來准如城鄉議會請設牲畜公店將一用遂源軸巖各城規則以買賣者每百價洋按双方抽捐三分除自治經費外歸店一分三厘作爲房租工伙諸般之用實屬剔除專制積弊與共和利益現今鄉屯投店買賣牲畜者莫乃更無欺而獨處人民莫不稱便是以感激程太守德政之良實耳

惠民 懷遠 平承 豐裕 等社十百家長 孫公 何金泰 王廷棟 王德先 明家 廣 周進才 奚八齡 張國良 趙榮 張老福 楊巨川 薛彩山 慶長 發 漢章 侯振 張子林 譚萬金 楊有林 紫萬貴 國漢 王成齡

本號在大南門裏路西專做洋元滙兌各錢行鈔票
合公錢店
惟者 本號至本店面議匯費務必從廉特此奉佈 日本電話四十八番 中國電話一九四
便向有該號 店主人啓

仁丹略效
▲傷暑中寒 ▲水土不服 ▲腹痛吐瀉 ▲時行癘疫 ▲食積不化 ▲頭痛目眩 ▲逆上昏倒 ▲癖痞溜飲

●靈藥仁丹是係日本醫學大博士三輪井上兩位之秘方而在此工廠嚴正董督行虔脩是以效驗卓絕眞爲天下無匹之常備藥

諸賢請立刻購服以試其靈驗

●仁丹者各地到處藥房雜貨舖均行代售

●仁丹製藥廠
位置 大阪東區
總坪數 二千五百坪
機關 五十馬力
イ製藥部 ロ機關室 ハ倉庫 ニ事務所 ホ歡話室 ヘ食堂 ト舍宅 チ雜倉庫 リ軌道

敬啓者頃讀本月二十一日報內載馬致格等請議局暨運司使案內開有德林布以二千圓買法庫應稅捐局之事係南關彩合醬園之過付兼有文端舊照話等語鄙人遠爲之餘殊深詫異窃自七月二十四日蒙度支司定章凡充稅差人庫稅差援照度支司使委辦法員均應取具省城殷實舖商保係鄙人既充此差不能不守此定章遂託奉天商務總會坐辦楊鵬德理事魯宗熙轉求南關彩合醬園代鋪出具保結是實並非取有二千元之過付銀條伏思既有馬致格之請議又有文端舊之照話此事既有証據不難水落石出而且奉天商號凡關出入銀錢之事必然有賬可攷最易調查至所謂文端者鄙人並不知爲何許人弘此案係屬行私賄託名譽攸關鄙人無故被誣殊難默忍應請 貴會主持公道迅速派員詳查南關彩合醬園二千元之過付銀條是否屬實並請將文端照話之事係何月日到該號照話均請詳細查明有無其事望速公佈以洗冤抑方不愧爲我共和民國代表之機關迫切上言無任禱禱此敬請 奉天臨時省議會公鑒

德林布 謹啓

請看架陷逆子毆父

安東太平鎮趙氏溝西崖住戶彭忠福生有六子前房遺二子長式允次式林父子恩愛別無異說忠福住宅周圍有四十餘日又南灣子有地一八日白菜地有地十九日山荒一處於前清光緒三十四年式允與式林要到白菜地栽種樹木忠福不知式允心懷叵測當即允許式允至白菜地住有三載後與式林不睦遂有分爨之心於年前七月間式允邀動親友劉元慶馬全章劉福等俱到白菜地式允定要徙居自領白菜地山荒房地一處命式林領南灣子房地十八日餘剩着忠福幼子四人分領忠福因子出兩乳恐致嫌疑當郎允式允欺父柔弱贈許銀元結交多人以爲黨助邀請多人到白菜地請立分單式允又額外要長支地十日其父忠福不允式允手執剛刀把守門戶有人勸說忠福無奈應允今値元年壬子四月下旬式允領人到趙氏溝盖房父子口角式允將其父忠福打落門牙二齒忠福怒甚當即來縣擊冤糾友劉元慶王兆鋸王青德等勸阻回家調說式允鯨吞十足百口不應後從安來函一紙迫令忠福到華興客棧調說經執事人衣某勸說歸家嗣後仍是籠給終未結果於壬子六月間有梁姓領式允妻同來趙氏溝看地忠福問情梁言爾媳婦令我同來看妥房地我就來種忠福勢出無奈今己成案不知審判廳如何判斷異日再報

彭忠福謹曰

鶴香水

特製 金鶴香水 無比的ヒナ香水

多數香水之中可作模範者除我
久博永久不變味洋溢芳馨名者
之鶴香水外即無他品矣
平日之賜顧諸君更希益加賞用
爲荷

鶴香水日本輸入元 花王石鹼關西代理店 大阪 大崎組商會
花王石鹼製造元 鶴香水關東代理店 東京 長瀨商會

預警暴虐逖良害民（一）蓋平

西南二十里黃家屯劉振發者先農無子一女視如掌上珠聘與妻翁婿同宗居夥開小雜貨舖生理劉振發爲與族叔劉文江失和而慶以黑信投鎮警察任窩匪情形適鄰村小坊身陳姓丟失紅糧數石首報預備該官韓閣父子派警士分皂白將二名先將盜糧賊拿獲二名逼咬劉振發等陳兩家包袱共捆十八個車載而去行至半途將劉振發外出討債被婿陳振被劉舊衣等件又湊成八個包袱交局塞功噫如此獲盜恐天下人盡成盜矣

預警可惡議員可畏（二）蓋平續報

抄劉振發家瓜分物件郎屬可惡補賣燒酒盈缸該兵等吃畢聲稱酒味太濃應可對獎便將火油燈投擲缸內嗚乎燒酒成缸資本非小如此作踐尚能賣一文錢乎尤可恨者劉女陳妻民戶綁腰四寸許戲弄之語不忍筆敘兵等各執一鞭竟醉掛院內曬衣繩支以上大笑而去陳振聲被綁赴局韓見兵獲盜贓喜出望外大設公堂刑逼盜糧之楊姓人勸咬陳某楊不肯遂用火油鹹鹽涼水名爲三鮮湯灌其鼻孔血噴不止又用巨針釘其十手指此名十鮮釘早針針透骨吁用此非刑何患無供

公堂綁人藐視縣尊（三）同

韓香閣非刑逼供招成盜縣劉振發回家負冤良縣戒控經郝審鄉公判知劉冤着令保回家邀會到案劉某將會首邀齊韓被鎮與韓香閣等中途阻止韓遂賄通一區總局等員即派兵嚴綁劉某偵鄉公次堂將劉甫下堂警兵早護堂口蜂擁而上在大堂前將劉扯打綁赴總局如此藐法觀者咤異竟有云莫非百里侯不敵兩警局之威權耶

巡警助虐又動非刑（四）同

總局將劉振發到早有權到農人趙單二名劉視係近鄰某某警務長于正坐李韓董韓閣在側齊聲喝道趙單二人業經招成與同盜何有何說爾等情由該趙等泣云受此慘刑不招得死非觸上怒用鐵鏈盤堆碎磁趙膝可憐劉趙等六腿膝蓋碎磁入骨體偏痺傷不忍入目折磨三日始送縣當日鄉公派仵驗傷傷單有証鄉民鼎立基興學自治不知竟如是之自治乎爲人牧者詳查也可

巧使會衆以無控有（五）同

郝審鄉公知劉振發負冤被局送縣祇得錄押拘留三次堂斷仍令劉邀會保釋候訊會衆者見即至中韓會董二人聞風星夜趕來見衆爾若保將吾等如何安置誣良爲盜爾等何以和息呈懇會衆材塞不敢違韓即出稿誣劉誤買賊贓情形可憐劉振發竟釘成鐵案矣覆盆之冤難見天日冤哉

婆媳含冤盖省 并訴（六）同

劉振發之母李氏知總局弄權綁子非刑逼供已在縣署呈控其媳痛夫無辜招災當率婆命赴省督府上控近聞督准批縣原呈抄發仰蓋平縣速辦具報今尚未判侯縣訊明復另報聞噯呀總局郝審鄉公之聯局一氣非鄉公之斷果決強幹精明難免不被其朦朧耶

諸君有欲避除惡疫者其速用
黑兒補 可也

頃者天公作美一雨成秋金風習習遍体清凉諸君自必共以此時爲最佳之候矣抑知有不然者據衛生家言之此係氣候之激變腸胃最易罹疾而時令之疫症亦于此際傳染最速其素有腸胃之症者偶一不愼誤將此惡癘之疫氣吸入口中極行加劇而此黑兒補一藥即係預防惡疫之良劑早晚常含二錠于口中自于不識不覺之間而收恢復腸胃機能之効先哲云人具有健全無病之腸胃者決無染惡疫之虞此回久爲醫家之定論矣
値此寒暖驟更之際惡性下痢一旋罹者甚多然苟速用黑兒補而先事調護之則此病雖屬劇烈亦可速愈至于疾病而不注意之人即如最輕之下痢腸炎症時有因怠于療治而轉爲赤痢霍亂傷寒等諸險症者不少

由此觀之當此節候諸君如能常常服用黑兒補一藥決無爲惡疫傳染之慮

本藥之効力
痢疾 腸炎 時令症 夜中受寒
腹痛 吐瀉 傷水 傷食 霍亂 此外並有清理腸胃防止惡疫之効

再本藥爲下痢症中最有特効之藥丸凡係各種下痢無不一服即愈實爲現下葯品中之莫可與比者也

▲黑兒補一藥復有特長數種一並列下
黑兒補係內科醫中之泰斗博村博士由理想而發明之一種腸胃新葯也
黑兒補係製成錠者易溶于水故効驗神速可爲備急之葯
黑兒補雖粘着如丸葯狀然毫不傷腸胃故有傷胃症者服之最宜
黑兒補皆係以貴重之藥品配合而成故無須多服且藥味平和易爲咽下于小兒服之最宜
黑兒補不僅于下痢症具有特効如常爲服之實大有調和腸胃之機能增助消化而使吸收滋養分之力日加旺盛之効
▲黑兒補因具有以上所述各項特効故能銷路日多名譽驟起諸君盡購服之

各處大葯房均有出售

代售處 奉天 井上誠昌約房
代售處 大連 日本實葯公司
總發售 東京日本橋區本銀町 津村敬天堂